發行單位：國立花蓮高級商業職業學校｜ 地址：花蓮市中山路 418 號｜ 電話 :03-8322532 ｜網址 :http://www.hlbh.hlc.edu.tw｜ 發行人：林明山 編輯：圖書館

67 NO. I
中華民國 109 年 03/07

林明山校長

時光流轉，花蓮高商的生日又將到來，民國 42 年，3 月 3 日。花商先賢胼手胝足，在美崙山上向縣府租借屋舍，作為基礎商業教育的基地，在六十七年後的今天，竟已孕育三萬多名校友，在花東以至於全國發光發亮。至今不變的，是深厚的教育素養及歷史傳承，是因應時代而與時俱進的智慧。

如同希臘哲學家赫拉克利特所說：「人不可能兩次踏進同一條河流。」面對瞬息萬變的時代，我們必須用靈活的頭腦，去設想更多的變局與可能性。好比花商名聞遐邇的校慶愛心園遊會，每年都吸引成千上萬的花蓮鄉親前來消費，不但磨練、印證學生所學習的商業技藝，更將所得化作愛心，幫助弱勢，一舉兩得。但是我們仍要細細思考，「校慶」不一定只能是「園遊會」，有沒有不一樣的可能？在這樣的發想下，花商今年的校慶嘗試改變，用藝文展覽回顧花商改變的軌跡，並以健行巡禮的方式，來緬懷先賢發跡努力的過程。所謂兵無常勢、水無常形，花蓮高商正向學子們示範，如何以創意的發想，進行傳統的「再革新」！

在「革新」的同時，新課綱的革新也如火如荼地進行著。花商也因應這些變革，無論在軟硬體規劃、教學課程設計，以至於多元活動體驗，都展現出不同於過往的嶄新風貌，花商學子在這樣的潛移默化下，培育深厚的「學識」、「技藝」，最終整合為其「素養」，在離開學校後仍能終身受益。明山在此非常驕傲地向大眾分享，花商這一年來在辦學上的努力，所展現出的傲人成果：

一、升學績效：

1.108 學年度招收 312 名新生，報到學生人數為 298 人，報到率為 95.5%。
2.108 學年度技藝優良學生甄審入學共招收 10 名，報到人數 9 名，報到率為 90%。
3.108 學年度高三各升學管道統計錄取國立科大校院計 88 人次，升學成績優異。

二、雙 E 花商：

1. 參加「108 學年度商業類全國技藝競賽」，榮獲五項優勝，成績如下：
(1) 程式設計組全國第 9 名 (優勝)：資三甲 沈文鑫，指導老師：陳貴千老師。
(2) 會計資訊組全國第 12 名 (優勝)：商三乙 葉虹菱，指導老師：周碧純老師。
(3) 商業簡報組全國第 18 名 (優勝)：英三甲 高婉瑜，指導老師：李翠華老師。
(4) 職場英文組全國第 21 名 (優勝)：英三乙 張佳瑄，指導老師：余沛晴老師。
(5) 文書處理組全國第 22 名 (優勝)：資三乙 陳祥維，指導老師：張正芳老師。
2. 李翠華老師指導英三甲高婉瑜同學榮獲 2019 東區商業簡報競賽第一名。
3. 張正芳老師指導資三乙班同學參加 108 年資訊月數位內容編輯組獲北區個人組優勝。
4. 張正芳老師指導資處科學生參加軟體應用乙級檢定，參加學生 36 位，共計 29 名取得證照。
5. 商經科專題製作課程結合小論文寫作，並與慈濟科技大學合辦專題成果發表及專題製作競賽。108 學年度 1081031 梯次中學生小論文競賽：榮獲特優 2 件、優等 1 件、甲等 3 件。
6. 李翠華老師指導英三甲同學參加 2019 東區商業簡報競賽獲第一名。
7. 會計科專題製作課程結合小論文寫作，並與慈濟科技大學合辦專題成果發表及專題製作競賽。108 學年度 1081031 梯次中學生小論文競賽會計科榮獲特優 1 件、優等 4 件、甲等 9 件。
8. 周碧純老師指導會三甲班同學參加「108 年資訊月資訊應用技能競賽會計資訊與財務分析組」榮獲北區團體組第 3 名，個人組第 3 名及優勝。
9.108 年資訊月資訊應用技能競賽會三甲林麗雲同學榮獲「會計資訊與財務分析組」北區個人組優勝。
10. 花蓮縣 108 年度英語文閱讀能力競賽成績：
英語作文高職組：
(1) 第二名 英三甲 曹郁欣，指導老師：張萬華老師。
(2) 第二名 英二乙 王新慧，指導老師：王賢正老師。
英語造句高職組：
(1) 第一名 英二乙 張佳瑄，指導老師：王賢正老師。
(2) 第二名 英二甲 范欣如，指導老師：林美儒老師。
11. 多益測驗社團專班：108 年 9 月至 11 月共計 30 節，43 位學生參加。
全校 90 人多益測驗成績 (相當全民英檢成績):80 人初級、10 人中級。

三、閱讀花商：

1. 花蓮縣 108 年度語文競賽榮獲佳績：
(1) 英三乙徐沛君獲客家語演説第 1 名，指導教師：林怡菁老師。
(2) 商三乙林羽辰獲國語朗讀第 4 名，指導教師：甘芝如老師。
(3) 資二丙陳翰獲阿美族語朗讀第 5 名，指導教師：江麗華老師。
(4) 會二甲黃秀珍獲太魯閣語朗讀第 5 名，指導教師：黃秀金老師。
(5) 資二甲張雁姿獲寫字第 6 名，指導教師：凌兆鳳老師。
2. 參加 2019 年 (第 15 屆) 更生盃數學競賽，榮獲 2 金 4 銀 11 銅佳績。
3. 參加 2019 年 CWT 全民中文能力檢定，榮獲中高等 4 名、中等 5 名。
4.108 學年上學期借閱人次及冊數 1,253 人次及 2,629 冊，借閱率 69.2%，較去年同期 51.9%成長 17.3%。
5.108 學年上學期閱書心得投稿 70 篇，得獎 45 篇特優 3 篇優等 12 篇甲等 30 篇，得獎率 64.3%，較去年同期 43.9%成長 20.4%。
6.108 學年上學期小論文投稿 35 篇，得獎 21 篇特優 3 篇優等 5 篇甲等 13 篇，得獎率 60%，較去年同期 37.8%成長 22.2%。

四、體育花商：

1. 會三甲任明綉同學帶榮獲 108 學年度全民運動會卡巴迪女子組冠軍。
2. 資一丙江柏威同學榮獲 108 學年度亞洲區國際綜合體能競賽 15 至 17 歲男子組冠軍。

五、音樂花商：

1. 管樂社參加花蓮縣 108 學年度學生音樂比賽銅管五重奏類高中職 B 組榮獲特優、管樂合奏類高中職 B 組榮獲成特優、木管五重奏類高中職 B 組榮獲優等。
2. 商一甲何詠綸參加花蓮縣 108 學年度學生音樂比賽榮獲中胡獨奏高中職 B 組第一名優等。
3. 英一甲吳姿澐參加花蓮縣 108 學年度學生音樂比賽榮獲鋼琴獨奏高中 B 組甲等。
4. 熱音社榮獲 108 年度全國高級中等學校績優學生社團甄選競賽優等。
5. 熱音社擔任本校迎新節目表演、社團博覽會表演、花蓮高工園遊會演出。
6. 管樂社擔任花商運動會進場表演、開學典禮、休業式、升旗典禮伴奏。
7. 熱音社、吉他社、音創社、嘻研社與花蓮遠東百貨聯合辦理聖誕節社團成果發表會。

六、舞動花商：

1. 原住民舞蹈社參加花蓮縣 108 學年度學生舞蹈比賽高中 (職)B 團體組民俗舞丙組榮獲優等。
2. 英三甲吳盈穗參加花蓮縣 108 學年度學生舞蹈比賽個人組古典舞榮獲優等。
3. 原住民舞蹈社擔任 108 學年度日本國際教育旅行表演、迎新節目表演。
4. 原住民舞蹈社擔任韓國學校參訪本校迎賓舞、社團節目表演。
5. 熱舞社、舞感社擔任迎新節目表演、花蓮高工園遊會演出。
6. 熱舞社、舞感社擔任創世基金會之花蓮好港情 闖關尋寶趣活動表演嘉賓。
7. 原住民舞蹈社、熱舞社、舞感社與花蓮遠東百貨聯合辦理聖誕節社團成果發表會。

七、優質花商：

1. 申辦「108 學年高級中等學校發展及改進原住民技職教育計畫」，獲國教署 500,000 元之補助；申辦「108 學年度原住民籍學生一般課業輔導計畫」，獲國教署 240,000 元之補助；申辦「108 學年度高職優質化輔助方案計畫」，獲國教署 360 萬元之補助。
2.108 學年度第 1 學期共發出獎助學金 27 項、232 人次受惠，獎助學金金額達 1,156,193 元，扶助經濟弱勢家庭學生、鼓勵成績優良的學生更加積極向上，嘉惠許多學子。

八、希望花商：

1. 辦理花蓮區均質化國中職涯試探 8 場、花商特色課程體驗營 1 日 (空拍機)，提供社區高中職生適性體驗課程，跨校教師社群研習「創意商品 - 鐳雕機」1 場。
2. 辦理商管群國中技藝教育課程。
3. 承辦 108 年度花東區商業類全國技術士乙級及丙級技能檢定業務，本校設有會計乙丙級、電腦軟體應用、電腦軟體設計及門市服務丙級考場，學生就地學習就地檢定，提高學生檢定通過率。
4. 邀請佛光大學應用經濟學系李喬銘副教授演講升學進路講座，花商校友會理事江馨之分享創業經驗。
5. 辦理技專教師協同教學，聘請慈科大李怡真、馮軒綾教授至本校授課，提升學生實務專題能力。
6. 辦理暑期學生校外實習，到國稅局、金融機構、蜂之鄉等公民營機構進行校外服務實習，共計 68 人次參與實習，透過實習讓學生深入瞭解工作內容，提供未來就業選擇或科系之參考。

九、多元花商：

1. 推動「青年教育與就業儲蓄帳戶方案」，宣導協助應屆畢業生生涯探索與方案介紹。
2. 辦理「租稅宣導講座」以提昇學生對雲端發票及租稅常識之認識。
3. 辦理花商讀書會 - 特邀花蓮在地藝術家陳建貴先生到校指導，辦理「花之藝：創意鋁行」，配合鋁材特性自行創作出各種不同造型花架，作品完成後並於「藝。Sharing」展出。
4. 辦理社區共讀站藝文展活動「舞之墨：太極書法展」、「虎之郵：各國虎類郵票展」、「彩之繪：手繪封郵票展」、「蝶谷巴特手做創藝作品展」、「書法研習」，並結合美術課程現場觀摩教學。
5. 辦理閱讀廣推活動「用了解自己的力量，去翻盤他人的眼光」，邀請優秀校友林詩慧回校分享。
6. 辦理高三多元升學進路講座《在世界地圖找到自己》，協助學生規劃生涯計畫及升學進路。
7. 辦理「原住民學院、專班生涯發展」多元升學進路説明會，提供原住民學生生涯進路資訊。
8. 辦理 108 特殊融合教育暨生命教育研習，藉由八仙塵爆馬拉松女孩段沛淇，展現自信與勇氣。
9. 辦理 108 學年度家庭教育活動「隨愛出走：性別、子職教育」及家庭教育電影院，重新理解並探討家庭關係的重要性，省思家庭中的性別及情感意識。
10. 辦理 108 學年度親職教育座談會，並推動家庭教育「兒童權利」設攤宣導，宣導保障兒童的生存和全面發展，進行親子教養交流活動。
11. 辦理 108 學年度家庭教育教師輔導增能研習《正負向情緒時間卡工作坊》，協助教師在輔導過程中更能辨識個案情緒歷程與脈絡，以協助學生探討問題或解決困擾。
12. 辦理 108 學年度穩定就學多元課程體驗探索活動《一日銀匠 ・ 手工銀飾體驗》，提供多元彈性或自我探索課程，提升學生的學習興趣、學習效能。

十、服務花商：

1. 志願服務社、勵心社參加花蓮市公所 108 學年度「樹與根志願服務隊評鑑」，榮獲創新服務獎。
2. 學生資三甲羅懷恩榮獲第 20 屆保德信青少年志工菁英傑出志工獎。
3. 扶少團支援吉安扶輪社捐血活動現場志工。
4. 扶少團前往榮民之家及七星潭淨灘進行服務學習活動並參與社區掃街活動。
5. 志願服務社街頭勸募發票送創世基金會。
6. 學生參與「花蓮家扶中心」希望列車夢想啟動擔任義工。
7. 學生參與「創世基金會」花蓮好港情闖關尋寶趣園遊會義工。
8. 學生參與「創世基金會」第 30 屆寒士吃飽尾牙活動義工。
9. 學生利用暑假期假到國稅局、金融機構、蜂之鄉等公民營機構進行校外服務實習，共計 68 人次參與實習，學生不僅能為機構盡微薄之力，更能與社會連結增進工作經驗。

十一、承辦上級活動：

1.108 學年度承辦「高級中等學校原住民學生青少領袖培育營」東區初階課程。
2. 承辦教育部國與國風國中合作開辦商管職群類課程班，藉由技藝教育課程，提供學生多元試探的機會，有助於提升學生職涯發展。
3. 規劃辦理原住民族委員會 108 年度高中 (職) 青年職涯 EASY GO 計畫。

十二、爭取經費改善學校設施：

1. 爭取三項專案計畫資本門設備採購，採購執行金額合計 82 萬 8,600 元，執行率達 96.3%。
(1)108 年度強化校園安全防護，預算金額合計 29 萬元，執行率達 93.1%。
(2) 高級中等學校適性學習社區教育資源均質化，預算金額合計 25 萬元，執行率達 96.2%。
(3)108 年度原住民一般教學設備採購，預算金額合計 32 萬元，執行率達 98.1%。
2. 國教署補助 108 年度高級中等學校充實一般科目教學設備計畫，資本門補助金額 559,000 元，實支金額 528,850 元，執行率達 94.61%；經常門補助金額 112,800 元，實支金額 111,250 元，執行率達 98.63%。
3. 國教署補助 108 年度高級中等學校因應新課綱規劃總體課程實施所需課室空間及適性學習空間活化需求改善計畫，補助金額 700,000 元，實支金額 700,000 元，執行率達 100%。
4. 申請優質化計畫設備採購，預算金額合計 90 萬元，實支金額 834,980 元，執行率達 92.78%。
5. 前瞻計畫 108 年度改善實習教學環境及設施，預算金額 65 萬 6000 元，執行率 100%。
6. 充實基礎教學實習設備採購，預算金額合計 67 萬 2000 元，執行率達 100%。
7. 申辦高級中等學校適性學習社區教育資源均質化實施方案，獲 1,000,000 元補助。
8. 申辦國教署二期技職再造計畫：
(1) 業師入班協同教學計畫：資料處理科申請協同教學，共 25,413 元。
(2) 業界實習及職場參觀計畫：應外、資處等二科獲國教署 96,705 元補助。

這些優秀的成果，是花商教職同仁與學生共同努力，所編織的「過去」；以創意思考開創更多元的可能，迎接 67 周年的生日，是花商的「現在」；面對充滿挑戰及不可知的時代，則是花商的「未來」。我們不會因深厚的傳統而墨守成規，也不會因良好的績效而故步自封，而是以開放的心態、多元的思考，成就最美好的花蓮高商。明山在此謹祝福花蓮高商，生日快樂

一、升學表現

1.108 學年度招收 312 名新生，報到學生人數為 298 人，報到率為 95.5%。國中免試入學將花蓮高商列為第一志願比例達 68%，列為前兩志願比例高達 94%，深獲花蓮地區家長與學子的肯定。108 學年度高三各升學管道統計錄取國立科大校院計 88 人次，升學成績優異。

2. 技專校院第一志願「台灣科技大學」錄取 1 名，「台北科技大學」錄取 4 名；商業類第一志願「台北商業大學」錄取 7 名，表現優異。

國立科大校院如下表	人次
國立臺灣科技大學	1
國立臺北科技大學	4
國立臺北商業大學	7
國立臺中科技大學	10
國立高雄科技大學	16
國立雲林科技大學	2
國立虎尾科技大學	2
國立東華大學	3
國立宜蘭大學	1
國立屏東大學	12
國立嘉義大學	1
國立臺北護理健康大學	5
國立屏東科技大學	6
國立勤益科技大學	11
國立高雄餐旅大學	1
國立金門大學	1
國立澎湖科技大學	2
臺北市立大學	2
陸軍專科學校	1

二、獎助學金

108 學年度第 1 學期共發出獎助學金 27 項、232 人次受惠，獎助學金金額達 1,156,193 元，扶助經濟弱勢家庭學生、鼓勵成績優良的學生更加積極向上，嘉惠許多學子。

跨領域教師學習社群

為提昇教師教學專業、精進教學品質，提供教師教學及研究相互交流之機會，以充實教學專業素養，並發揮團體互相學習之功能，本校積極推動跨領域教師學習社群，希冀藉由不同領域社群成員之教學對話，提供教學改善及創新教學之方法，以促進學生學習成效，增進教師教學能量。

(1) 商品創意設計教學共備社群：

針對 108 課綱新增之「文創商品巧手做」課程組成社群，邀請職訓局兼任講師到校指導商品設計教學內涵發想，激發教師想法以擬定教學策略。

(2) 跨界學習生涯啟迪社群：

以班級為核心組成跨科教師社群，預期成效為發展本校特色課程，進而提升班級經營輔導成效。

(3) 數位化創新教學社群：

以數位化教學媒材研發為主軸，發展創新教學策略，透過國文、英文、輔導、資訊及體育等跨科、跨領域教師共同研發數位化融入教學之課程教材，使課程呈現多元化視野。

數位化教學社群實作研習

商品創意設計教學共備教師社群實作研習

跨界學習生涯啟迪教師社群分享牌卡操作

數位化教學社群教師研習

商品創意設計教學共備教師社群實作研習

跨界學習生涯啟迪教師社群教師研習

豐富多元文化 傳承族群語言

花蓮高商致力於推廣原住民文化、提升原住民學生學習品質，申辦「高級中等學校推展原住民技職教育計畫」，108 學年度獲核撥經常門經費計 500,000 元，計畫內容重在辦理原住民母語教學，以取得相關語言檢定證照，進而培訓原住民生參加原住民族語語文競賽，以爭取佳績，實施以來，成效卓著：參加花蓮縣 108 年度語文競賽，資二丙陳翰獲阿美族語朗讀第 5 名、會二甲黃秀珍獲太魯閣語朗讀第 5 名、商三乙林羽辰國語朗讀第 4 名；縣內語文競賽另有一般生英三乙徐沛君客家語演説第 1 名，獲得全國賽代表權、資二甲張雁姿獲寫字第 6 名。

校內設有原住民舞蹈社，將原民動態之美與國內外友校交流。另辦理原住民藝文創作方面，除加強原住民文化之圖書展示，以提高學生關注相關議題之外，亦舉行教師研習，增進教師對原民文化之理解。辦理原住民「趣玩編織 DIY」創作研習，邀請在地原住民傳統講師到校指導，研習教師皆樂在其中。

108 年花蓮縣語文競賽比賽現場阿美族語朗讀參賽學生—陳翰

原住民「趣玩編織 DIY」研習—介紹織布機

校內加深加廣課程教師研習

108 年花蓮縣語文競賽比賽現場太魯閣族語參賽學生—黃秀珍

原住民「趣玩編織 DIY」研習—研習教師參與熱烈

教師研習—講師分享他校經驗

國立花蓮高商 108 年度文康活動

本校 108 年度教職員工文康活動由各處室設計多樣化行程，共有 7 個團隊成行，分別為「12 號橋上山下海之旅」、「參訪 - 秧悅千禧度假酒店（有機香草農場）」、「洄瀾灣開心農場踏青行」、「臺灣國寶美術館藝術心接觸」、「綺麗世界美食饗宴」，「太魯閣國家公園神秘谷步道」、「驚春再出行」不僅增進身心健康，更促進團隊凝聚力，提升工作動能及教學效能。

12 號橋上山下海之旅

參訪 - 秧悅千禧度假酒店（有機香草農場）

石雕作品（蓋婭的凝視）前合影

綺麗世界美食饗宴

洄瀾灣開心農場踏青行

太魯閣國家公園神秘谷步道健行及反毒宣導

108 學年度第 1 學期開學典禮
反黑反毒反霸凌宣誓活動

108 學年度第 1 學期開學典禮商經科三年甲班
友善校園微電影播放

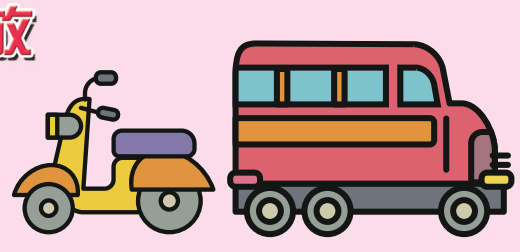

108 學年度第 1 學期
交通安全教育宣導活動

108 學年度第 1 學期國家防災日防震演練暨花蓮縣示範觀摩活動

書香閱讀

1. 108 年閱讀心得寫作投稿 110 篇，得獎 60 篇特優 4 篇優等 18 篇甲等 38 篇。得獎率 54.5%。小論文寫作投稿 55 篇獲獎 30 篇，特優 4 篇優等 7 篇甲等 19 篇得獎率 54.5%。

2. 本年度花商電影讀書會，除特邀請在地原住民傳統文化克尼布手創坊 ~ 工藝師、和平國小織布講師石馬秀花老師到校指導，辦理原住民「趣玩編織 DIY」創作研習。另邀花蓮在地藝術家陳建貴先生到校辦理「花之藝 - 創意鋁行」，配合鋁材特性自行創作出各種不同造型花架，讓參與者實際體驗創作的樂趣。作品完成後皆於「藝。Sharing」展出，讓蒞館讀者於閱讀之餘可觀賞怡養身心。

3. 藝。Sharing 展示平台共展出七場，江曾為美老師策展的「玉山石園創作展 - 憶先父泉茂先生」、林明華主任策展的「海峽兩岸木偶展」、原住民「趣玩編織 DIY」、「花之藝 - 創意鋁行」、「蝶谷巴特創作」、洄瀾詩社余國強理事長「舞之墨 - 太極書法展」、徐金地先生「虎之郵 - 各國虎類郵票展」及「彩之繪 - 手繪封郵票展」等藝文展覽，除豐富圖書館內容並提昇學校藝文涵養。

4. 花商電影週於圖書館五樓，播放知名作家史蒂芬．金榮獲「英倫奇幻獎」並入圍「世界奇幻文學獎」的作品改編影片「牠」，學生參與反應良好。

5. 閱讀廣推活動除辦理「情有讀鍾」閱讀心得分享比賽外，透過活動培養學生勇於分享及表達能力，進而養成閱讀的生活習慣，另辦理「用了解自己的力量，去翻盤他人的眼光」，特邀請林詩慧校友回校分享 1. 高敏感是種天賦：肯定自己的獨特，感受更多、想像更多、創造更多、2. 生命這堂課：心理學家臥底醫療現場的 26 個思索、3. 你的善良必須有點鋒芒：36 則讓你有態度、不委曲，深諳世故卻不世故的世道智慧等三本優良書籍與參加同學互動分享。

6. 引進校外及社區資源於圖書館四樓辦理博客來校園巡迴書展，書展主題為：「我，沒有極限」，精選心理勵志主題書單期待與年輕一代交「心」，並延伸「新書焦點」、「學院精選」及「暢銷百選」等面向，希望由不同維度展開對話。本次精選近 430 本推薦閱讀書目，為 16~18 歲的學子提供一系列適時適用的閱讀指南。

7. 配合 67 周年校慶於圖書館辦理系列藝文活動：四樓空間分別辦理「蝶谷巴特創意手作時鐘展」、「博客來校園書展」，五樓藝文空間特邀花蓮詩書畫協會也是學校退休教師陳秋貞老師辦理「春之頌 - 歲月盡好」個人畫展，展出個人創作典藏畫作。以上活動展出期間皆自 3/1 日起至 3/20 止，歡迎蒞臨觀賞。

玉山石園創作展 - 憶先父泉茂先生

原住民趣玩編織 DIY 及蝶谷巴特創作

虎之郵 - 各國虎類郵票展

花之藝 - 創意鋁行

博客來校園巡迴書展

舞之墨 - 太極書法展

海峽兩岸木偶展

彩之繪 - 手繪封郵票展

高三公訓活動

天祥青年活動中心公民訓練成年禮活動，經由專題演講、團體活動、天祥之夜及星空夜語，成年禮拱門前宣誓！象徵著自己從今而後蛻去青澀，成為一位能為自己言行負責的成年人，為自己的高職生涯，留下深深的回憶與感動。

服務學習

學生利用社團活動時間或假日服務縣內弱勢團體及支援捐血、淨灘、反毒等志工服務學習活動。

七星潭淨灘

出隊～花蓮榮民之家

學生參與創世基金會第 30 屆寒士吃飽尾牙義工

高一校外教學　高三公訓活動

高一花蓮海洋公園、高二金山露營區校外教學，讓同學能抒發課業壓力、學習野外求生技能、提昇環境教育知能、增進同學間情誼、凝聚班級向心力。

國際教育旅行

為擴展學生國際視野及了解外國文化，舉辦日本國際教育旅行，除文化景點觀光，並與日本姊妹校我孫子高校進行交流，與該校學生互動；入住寄宿家庭，體驗日本家庭生活。這樣的特殊經驗，在孩子們的心中皆留下深刻的印象，成為一輩子難忘的回憶。

舞蹈比賽

本校榮獲 108 學年度花蓮縣舞蹈比賽民俗舞優等，顯示學生及指導老師之努力付出。

管樂縣賽

本校榮獲 108 學年度花蓮縣音樂比賽管樂合奏特優、銅管五重奏特優、木管五重奏優等，管樂社亦將代表花蓮縣參加全國音樂比賽，期望能再次為校爭光。

遠百成果發表

遠東百貨聖誕感恩社團成果發表，本校由各社團精心準備節目，將歡樂帶給社區民眾，更在寒冷的冬夜，讓過往的人群，感受到我們的熱情與活力。

熱烈參與縣府舉辦之淨灘活動，為愛護環境盡最大的心力！

淨灘最賣力　現場唯一高中隊伍　「花商熱血資甲隊」愛護環境最用心

體育週活動

在本學年度上學期辦理，三年級羽球雙打團體賽，第二次月考後辦理一年級拔河比賽、二年級混合籃球比賽，希望同學在學期間，能學習各不同種類之項目，進而養成終身運動的習慣。

羽球團體賽　一年級拔河比賽　二年級籃球賽

運動會

運動會在風和日麗的天氣下，完成了二天中各項賽事。全校同學為了各項比賽成績及錦標，使出全身解數，全力以赴，爭取運動會最高榮譽精神總錦標，校長與鍾文良老師分別參加三年級與一年級男生組的 1600 公尺競賽，在同學面前展現多年來累積長跑的實力，本次運動會最後在科際接力賽結束後，畫下完美的句點。

108年度對外比賽成果

（一）會三甲班任明綉同學代表中華民國參加 2019 年世界盃卡巴迪錦標賽榮獲女子組亞軍。

（二）資二丙班林嘉軒同學 2019 年宜花東青少年羽球錦標賽榮獲高中女子組羽球單打季軍。

（三）會三甲班任明綉同學代表花蓮縣參加 108 年度全民運動會榮獲卡巴迪女子組冠軍。

（四）資一丙班江柏威同學參加 2019 年亞洲區國際綜合體能競賽榮獲 15 至 17 歲男生組冠軍。

（五）資二丙班林嘉軒與會三乙班林佳瑩同分別榮獲花蓮縣運動會高中女子組羽球單打亞軍與季軍；資二丙班林嘉軒與英三乙班徐沛均同學榮獲花蓮縣運動會高中女子組羽球雙打季軍。

（六）資三乙班胡珍鳳同學榮獲花蓮縣運動會社會高中女子組個人型及對打雙料季軍。

會三甲任明綉 2019 世界盃卡巴迪錦標賽亞軍

資一丙江柏威 2019 國際綜合體能競賽榮獲冠軍

獲獎同學皆利用課餘時間練習，尤其會三甲班任明綉同學代表國家在國際比賽奪牌，足為其他同學表率。

實習組

108 學年度技藝培訓選手積極參加各項賽前賽以提昇競賽經驗

資訊月數位軟體內容應用大賽數位內容編輯組（文書處理）北區個人組 - 優勝

資訊月數位軟體內容應用大賽會計資訊與財務分析組（會計資訊）北區團體組 - 第三名
北區個人組 - 第三名與優勝

2019 東區商業簡報競賽第一名

108 學年度商業類全國技藝競賽

孕育技藝菁英的搖籃

本校全心投入培育技藝選手，年年參加全國技藝競賽績效卓著，獲獎選手只要能奪得金手獎就能獲技優保送國立學府之資格。本校四科分別培訓商業簡報、程式設計、文書處理、會計資訊、職場英文等選手。每個職種皆曾獲得優勝，其中商業簡報、程式設計、會計資訊職種更曾榮獲全國前三名金手獎。而本學度程式設計選手榮獲全國第 9 名、會計資訊選手榮獲全國第 12 名、商業簡報選手榮獲全國第 18 名、職場英文選手榮獲全國第 21 名、文書處理選手榮獲全國第 22 名，榮獲五項優勝佳績。

校長林明山表示，本校擁有國家級檢定場地及搭配各科實習課程之實習設備，專業類科教師學養豐富，全心投入教育學生擁有學識及技藝能力，讓學生在升學及就業都有極佳競爭力，也期待對對技藝有興趣的同學，主動報名參加選手遴選，再為花商創下新記錄。

(1) 程式設計組全國第 9 名（優勝）：資三甲沈文鑫，指導老師：陳貴千老師。
(2) 會計資訊組全國第 12 名（優勝）：商三乙葉虹菱，指導老師：周碧純老師。
(3) 商業簡報組全國第 18 名（優勝）：英三甲高婉瑜，指導老師：李翠華老師。
(4) 職場英文組全國第 21 名（優勝）：英三乙張佳瑄，指導老師：余沛晴老師。
(5) 文書處理組全國第 22 名（優勝）：資三乙陳祥維，指導老師：張正芳老師。

◎辦理學生實習：

（一）校內：員生社實習：與本校員生消費合作社合作，提供商經科及會計科二年級同學實習，每年參與學生約 130 人。

（二）校外：每年利用暑假辦理校外企業實習。上學年度暑假期間與 6 家廠商合作，感謝合作廠商：花蓮國稅局、花蓮一信、花蓮二信、蜂之鄉有限公司、邑采旅居與農會超市，共有 68 名學生參與。

國中技藝班 - 上學期結業式校長與實習主任頒發學生上課作品

◎推動產學合作：

（一）協辦國教署技職二期再造實務增能計畫：推動教師赴公民營機構研習，不斷提升教師專業知能；辦理業界實習職場體驗，讓學生能透過企業參訪更了解業界運作；申請業師協同，和同學分享業界之經驗及技術，提升就業競爭力等。

（二）與地方產業合作：配合國稅局與稅捐處推動租稅宣導、辦理三年級生校外企業參訪。

校內實習 - 員生社商、會二甲員生社實習交接、經驗傳承

◎推動國中技藝教育：申辦國中技藝班開課及舉辦商管群國中技藝競賽。

校外實習 - 邑采旅居實習學生清點零錢情景

產業合作 - 國稅局租稅宣導

校外實習 - 自強農會超市店長指導實習學生檢視貨品效期

校外實習 - 國稅局暑假實習一個月頒發服務證明

Life Love

『浴火鳳凰—生命歷程分享』108 融合教育暨生命教育系列活動，邀請藉由八仙塵爆馬拉松女孩段沛淇，分享如何面對傷殘、烙印四肢的無情傷疤，戰勝身藏內心的恐懼、不安靈魂，走出八仙塵爆的陰影並展現生命的自信與勇氣。

Dream Love

辦理「108 原住民學院、專班生涯發展」多元升學進路說明會，提供原住民學生生涯進路資訊，協助原住民高三學生生涯、職涯探索。

辦理 108 生涯輔導 - 高三多元升學進路講座《在世界地圖找到自己》，協助高三學生了解大學及四技二專多元入學進路管道，協助學生規劃生涯計畫，以及升學進路。

《一日銀匠 · 手工銀飾體驗》—提供彈性、多元課程體驗 & 探索活動協助學生找到職涯或性向之發展方向。

辦理『預見理想的自己』生涯輔導講座，透過 IOH 校園演講團隊生涯規劃專業講師，探索生涯的無限可能，增進學生擁有思考、分析、反省之能力，以創新思維面對生涯探索問題並作出生涯選擇。

Family Love

108 學年度家庭教育教師輔導增能研習《正負向情緒時間卡工作坊》，透過「正向心理學」的觀點，呈現情緒的心理歷程，作為個人探索及為教師的輔助工具，協助教師在輔導過程中更能辨識個案情緒歷程與脈絡，以協助學生探討問題或解決困擾。

108 學年度親職教育座談會一為順應社會變遷，提供家長教育輔導知能，強化父母教育功能，協助子女適性發展。藉由增進教師與家長聯繫管道，強化親師合作關係，共同協助學生生活適應與生涯發展。

辦理 108 學年度家庭教育活動『隨愛出走：性別、子職教育』，提供一個窗口協助學生看見家庭系統、親子關係的不同樣貌，並引導學生意識自己追求自我實現自我價值面臨的愛與衝突，認識並探討家庭關係對自己的影響。

辦理 108 學年度家庭教育電影院『日暮之前的領悟：婚姻、性別平等教育活動』，透過影片欣賞及對話，重新理解並探討家庭關係的重要性，省思家庭中的性別及情感意識。

就業組

◎辦理國中職業試探：社區國中均質化職涯探索體驗營、均質化國中至本校職業試探、均質化跨校產業能力養成計畫、國中家長及教師課程體驗 .. 等多樣性活動，讓家長及國中生有機會深入瞭解本校各科特色課程及設備。

◎辦理技能檢定：承辦勞動部商業類及工業類丙級專案檢定，如：會計丙級人工及資訊檢定、電腦軟體應用丙級、門市服務丙級檢定。

◎協助辦理客語、原住民語言認證：配合客委會、原委會舉辦多場語言認證，服務在地鄉親。

◎就業輔導：辦理高中（職）青年職涯 Easy Go 講座、職場達人講座、就業博覽會。

◎校友會：為促進校友間友誼與感情之聯繫，並協助母校發展，提供學弟妹實習及就業機會，辦理傑出校友推薦、優秀校友菁英講座、校友生日祝賀等活動。

均質化 - 辦理國中職涯試探

辦理 108 年度客語認證

與資生堂合辦彩妝美姿美儀講座

實習處暨校友會辦理校友會捐血活動

原住民 EZ GO 職場參訪活動

職場達人講座活動

商經科

商業經營務實致用

專題製作務實致用
商業禮儀門市實務
綠色產業鏈結參訪
行銷菁英實務教學
網路商店指導實務

商管體驗營

職場體驗課程 - 台灣糖業花東區處

技專入班協同教學

運動會創意進場

全國技藝競賽商業簡報組 第 18 名

校內虛擬證券交易研習

門市服務收銀協同教學

慈濟科大醫管系策略聯盟專題競賽期末發表

職場體驗課程 - 宜蘭台灣博士鴨

布拉旦參訪

應外科

應用外語商英兼備

多益全民英檢續優
英語角落學習氛圍
外籍教師多元教學
擦擦攝影棚新聞編輯
英檢軟體線上學習
商業應用語文優勢

花蓮縣英語文競賽得獎同學

多益社團檢定輔導班

韓國東丘女子高職參訪

外師協同教學

空中英語教室職場體驗 - 攝影棚參觀

空中英語教室職場體驗

教師特色課程研習 - 觀光課程教材設計

教師研習 - 推動職場接軌分享

原鄉參訪 - 布拉旦部落

國際旅人分享日

職場英文選手比賽（右一）優勝 - 全國第 21

專題發表

優質化 - 英語戲劇營隊

優質化 - 英語戲劇營隊

技專院校入班協同教學大合照

職場體驗 - 秧悅飯店工作認識

職場體驗 - 秧悅飯店工作認識

職場體驗 - 觀光英語導覽

職場體驗 - 美侖飯店房務工作認識

職場體驗 - 美侖飯店房務工作認識

資處科

資料處理絕妙設計

程式設計專精卓越
網頁設計創意無限
文書編輯技能多元
博碩學識業師實務
產學合作務實增能
原民專題服務學習

原住民部落布拉旦參訪

職場參訪 - 台糖

多媒體課程業師協同教學作品

慈科大協同教學 - 學生海報作品

軟體應用乙級取得證照合影

全國技藝競賽程式設計第 9 名

東區軟體創客競賽

全國技藝競賽文書處理第 21 名

技專師入班專題製作協同教學

專題製作期末競賽

資訊義工期末感恩餐敘暨檢討會

教師技藝增能研習

資處科學生微電影製作研習

會計科

會計事務投資理財

青年理財財商知能
記帳實務聰明會計
會計套軟實務軟體
理財專題務實致用
財務分析業師專家

虛擬交易學生研習

虛擬交易學生研習合影

專題製作競賽

會三專題成果發表會

全國技藝競賽會計資訊組優勝 - 第 12 名

教師特色課程研習

教師技藝增能研習

技專入班協同教學

丙級檢定課後輔導

教學觀摩

原鄉參訪 - 甲班

原鄉參訪 - 乙班

會科新生訓練

義工期末感恩餐敘暨檢討會

開學典禮

新生訓練

敬師迎新活動

進修部冬至活動

進修部運動會

健康檢查

冬至報佳音

柚子雕刻

防震防災暨
外力入侵演練

進修部活動 108年9月至108年12月

108.08.30 開學典禮、選舉幹部
108.09.02 新生訓練
108.09.04 實用技能職涯體驗講座（伊座咖啡）
108.09.20 防震防災暨外力入侵演練（賴奎彰教官）
108.09.26 敬師迎新活動、新生健康檢查
108.10.01 親師座談會及家長反毒宣教
108.10.02 實用技能職涯體驗講座（遠東百貨）
108.10.15 認識新興毒品及其危害（反毒教育宣講）
花蓮縣警察局少年警察隊李慶恩組長
108. 10.15 電影賞析「隨愛出走」
（家庭教育暨性別平等教育講座）
黃開璟小姐
108.10.16 實用技能職涯體驗參訪（遠東百貨）
108.10.23 實用技能職涯體驗講座（王牌旅店）
108.10.29「浴火鳳凰」
（全校生命教育暨特殊教育講座）
段沛淇小姐
108.10.30 實用技能職涯體驗參訪（王牌旅店）
108.10.30 實用技能職涯體驗講座（國泰人壽）
108.11.11 拒絕毒品及避免藥物濫用（反毒教育宣講）
吳昭毅教官
108.11.11 妝點職場競爭力（生涯講座）
張潔玎顧問
108.11.13 實用技能職涯體驗參訪（國泰人壽）
108.11.14 職場參觀（家樂福花蓮店）
108.12.04 實用技能職涯體驗講座（愷華資訊）
108.12.12 進修部運動會
108.12.18 實用技能職涯體驗參訪（新味醬油）
108.12.18 冬至感恩祝福活動
108.12.21 歲末社區報佳音
108.12.25 實用技能職涯體驗講座（統一超商）

反毒教育講座

家庭教育講座

生涯講座

實用技能職涯體驗參訪
（國泰人壽）

實用技能職涯體驗參訪
（遠東百貨）

實用技能職涯體驗參訪
（新味醬油）

實用技能職涯體驗參訪
（王牌旅店）

生命教育講座

職場參觀（家樂福花蓮店）

許董事長的祝福

各位貴賓及教育先進，大家好：

豕去鼠來新換舊，星移斗轉臘迎春。又是新的一年，雖有武漢肺炎來攪局但鎮平在這裡祝福各位：子年吉祥平安，萬事順心如意！

花商教育基金會的經費由各界的愛心捐滴而成，以及每年春天的校慶愛心園遊會，全校各班師生努力販售的盈餘捐助，教育基金會方能協助推動學校的校務發展，今年改變以健走美崙山並進行靜山活動慶祝校慶，深覺更有教育意義；上述種種，均為讓花商學子擁有更完善的學習環境，進學修業之餘更能認同學校。面對時代迅速邁進，學校必須力求改變、精益求精，難免有鞭長莫及的時刻；教育基金會即適時扮演協助的角色，努力推動建設，照顧弱勢的學子。在過去一年中，教育基金會頒發給上進學子各項獎助學金、急難救助金，讓其能無後顧之憂地奮發向上，期許有朝一日能夠翻轉自己的未來。

日前，溫世仁文教基金會在「全球華文教育創新大賞」中指出，「生涯價值力」是學生最為需要的能力，共有六項指標：真誠友善的本質、多元創新的思維、科技運用的認知等 3 項特質，以及以人為本的作為、跨領域整合、全球視野在地實踐等 3 項能力。這些能力指標，與花蓮高商的特質與努力不謀而合，面對新課綱的改變，花商發展程式設計、創客課程，以及跨領域商品設計等多元課程，並結合產業及社區，在服務學習和各項競賽展現優異的成績。

今年的商業類全國技藝競賽，花商的選手們在老師的指導下，獲得 100% 優勝的好成績，獲獎人數再創高峰；而競爭激烈的花蓮縣學生音樂比賽，更是在管樂、木管五重奏和銅管五重奏三項競賽脫穎而出，獲得全國賽的代表權；全國中學生讀書心得競賽，花商學生獲獎 45 篇，獲獎率高達 64.3%，小論文獲獎 21 篇，獲獎率達 60%，雙雙創歷年新高。這些優秀的成績，無不來自於學生的努力、老師的付出，以及家長和社區的支持，教育基金會能成為孩子的後盾，我們都深感光榮。花商基金會胼手胝足、勉力經營，努力協助清苦待援的學生，看到孩子們的成長茁壯，相信他們未來能成為社會上的中流砥柱，為花蓮在地貢獻一己之力，這也是教育基金會最誠摯的希望。最後，敬祝花商 67 週年校慶、校運昌隆！

國立花蓮高級商業職業學校教育基金會 董事長 **許鎮平** 謹識

家長會陳位武會長 祝賀花蓮高商67週年校慶校運昌隆生日快樂

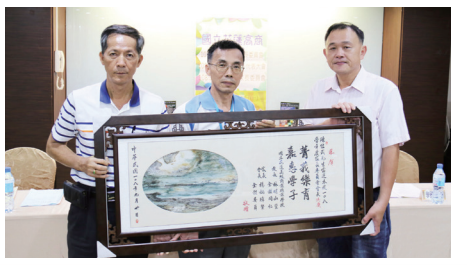

國立花蓮高商家長委員會自創會以來，由首任榮譽會長董德來先生、歷屆榮譽會長李建興先生、陳建興先生、黃長煌先生、莊英起先生、李興治先生、宋立屹先生、郭汝銘先生、邱煒傑先生、林肇祿先生、楊炳璋先生、蔡志強先生、戴宏先生及現任會長陳位武先生用心經營下，全力支援花蓮高商行政業務及學生需求，為花商出錢出力、對校務全力支持、對學生完全付出、對老師高度關懷，並熱心參與校務之推動，全校師生對家長會均表達高度肯定！

花商家長會陳位武先生十分支持家長會，子弟陳志忠就讀本校商業經營科，品學兼優、敬業樂群，因為這份難得的機緣，陳會長對於校務協助及校內各項活動贊助均不遺餘力，在校內各項會議中關心學子，並為學生權益發聲。前人已扎下了深厚的基礎，在陳會長的帶領下，花商家長會的堅強團隊百尺竿頭，支援學校行政團隊諸多貢獻：提供四技二專統測學生茶水費、歡送退休人員茶敘及紀念品、教職員感恩餐敘、中秋節及教師節全校教職員感恩禮品、贊助參加全國技藝競賽訓練教師及選手獎金、贊助交通義工服務隊、國中招生車馬費、語文競賽獎勵、統一入學測驗模擬考成績優良學生獎勵金、國際學校教育交流、親職教育座談、夜自習鐘點、運動會、技專院校模擬面試等，讓家長會成為學校最堅實的後盾。

陳會長表示，這個學年非常榮幸能接任花商家長會的會長，花商的辦學用心家長一向有目共睹，能夠藉由家長會的支援，整合家長們的力量，為學校提供全方位的支持及協助，讓學子們能夠更心無旁騖地精進學業、增長技藝，也讓老師能更無後顧之憂地教學。相信六十七歲的花蓮高商，能孕育出更多元、更有包容力及競爭力的學子，在社會各領域發光發熱。陳會長謹代表家長會，祝福花蓮高商生日快樂！

家長會 **陳位武** 會長暨所有家長委員敬賀

第 67 屆校慶 校友會沈君茹理事長感言

培育英才，依舊閃耀！

敬愛的林校長、校友會同仁、花商師長及學弟妹大家好：

校友會自 97 年成立至今，校友人數已達 200 人，感謝前任鍾茂竹理事長、吳東明理事長、李仁傑理事長、黃火泉理事長及各理監事們的用心經營，以全體校友們熱心支持，校友會日益茁壯。君茹接任第七屆理事長，定會擴大辦理服務母校及校友們的活動，凝聚校友力量，讓校友會蓬勃發展。

林明山校長帶領花商團隊，參與全國商業類技藝競賽、原舞社、國樂社、國樂社 .. 等各類競賽榮獲佳績，更持續得到國家計畫補助，充實各科教學設備；各科為培養學生符合企業所需之實務能力，也積極與與企業結盟。政府積極推動技職教育再造，希望結合企業的資源強化師生實務能力，校友們在各行各業傑出表現，讓我們與母校共同合作培養下一代菁英，若您的企業可以提供學弟妹實習及參訪之機會，歡迎與校友會連繫，讓我們一同為母校及花蓮再創新猷。

108 年度校友會會務報告：

一、對校友服務層面：

1. 為聯繫校友會情誼，於校友生日時理事長親寫祝福卡片及蜂之鄉蛋糕兑換券。
2. 持續募集捐款，贊助學弟妹獎助學金。
3. 積極招募優秀校友，加入理監事團隊，以鞏固校友會運作。
4. 辦理校友聯誼活動。

二、服務在校學弟妹：

1. 發放獎助學金。
2. 贊助母校技藝競賽及校外競賽經費。
3. 舉辦校友菁英講座，邀請各領域專家蒞校分享實務經驗。
4. 校友企業提供實習及參訪機會。

三、支持校務及社區服務：

1. 以實際行動參與母校各項活動，支持母校並發展校友會會務。
2. 辦理社區公益服務，例如：與捐血中心合辦愛心捐血活動。

校友會是花商畢業校友共同經營的園地，若您想瞭解校友會運作，可進入花蓮高商首頁上方「師生園地→校友會」，期盼您呼朋引伴帶領同學好友加入，您的實質參與，校友會會務定能蒸蒸日上。最後，敬祝母校 67 週年校慶

校運昌隆、生日快樂

國立花蓮高商校友會第七屆理事長 沈君茹 謹識

校友會聯絡網址：https://goo.gl/YxqFfq
校友會聯絡人及電話：國立花蓮高商實習處 03-8312248 許志恒組長。